

Start je eigen formulierenbrigade

Help bewoners bij de ISDE-subsidieaanvraag



Start je eigen formulierenbrigade

Help bewoners bij de ISDE-subsidieaanvraag

Steeds meer bewonersinitiatieven helpen buurtgenoten met het nemen van energiebesparende maatregelen. Bijvoorbeeld door het organiseren van een inkoopactie voor spouwmuurisolatie of warmtepomp. Ook ondersteunen vrijwilligers hun buurtgenoten met het aanvragen van de ISDE-subsidie. Het aanvragen van een ISDE-subsidie kan voor bewoners namelijk een drempel zijn.

“1 op de drie huiseigenaren haakt af bij de subsidieaanvraag voor verduurzaming”

Dit document is voor bewonersinitiatieven die buurtgenoten met een koopwoning (willen) helpen met het aanvragen van de ISDE-subsidie. Er zijn verschillende manieren om bewoners te helpen bij hun ISDE-aanvraag. In dit document lees je een aanpak om samen met een bewoner de ISDE-subsidie aan te vragen en wat je hiervoor nodig hebt als bewonersinitiatief. Mijn Groene Huis Zeist en Energie-N zijn Utrechtse bewonersinitiatieven die dit al doen.

Deze publicatie is gemaakt door Natuur en Milieufederatie Utrecht vanuit het Servicepunt Energie. Het Servicepunt Energie ondersteunt bewonersinitiatieven met het ontwikkelen en uitvoeren van aanpakken voor de energietransitie in de provincie Utrecht. Je kunt bij ons terecht voor adviesgesprekken, hulp bij het aanvragen van subsidie en we organiseren regelmatig cursussen en bijeenkomsten om te leren van andere initiatieven.

Heb je een vraag over dit document? Of wil je hulp bij het organiseren van een eigen formulierenbrigade? Stuur een mail naar warmte@servicepuntenergie.nl en we helpen je graag verder!



www.servicepuntenergie.nl

ISDE-subsidie

ISDE staat voor: Investeringsubsidie duurzame energie en energiebesparing. Dit is een subsidie voor woningeigenaren. De subsidie is bedoeld om woningeigenaren financieel te helpen om hun huis meer energiezuinig te maken. Het is een subsidie die de woningeigenaar kan aanvragen binnen 24 maanden (2 jaar) na de installatie of uitvoering van de eerste maatregel. Dit gaat om de aanschaf van zonneboilers, warmtepompen, isolatiemaatregelen (dak-, spouw-, gevel-, zolder/vlieringvloer, vloer- en bodem, of glasisolatie), aansluiting op het warmtenet en elektrische kookvoorziening (bij aansluiting op een warmtenet).

Alle informatie over de ISDE-subsidie is te vinden op: <https://www.rvo.nl/subsidies-financiering/>

Hulp vanuit bewonersinitiatief

Adviseren over financiering mogen alleen gecertificeerde financieel adviseurs. Wel kun je bewoners wijzen op de bestaande regelingen en kun je helpen met een subsidie aanvraag. De ISDE-aanvraag dien je in ná het laten uitvoeren van de maatregelen. Wel is het fijn dat de bewoner vooraf een aantal zaken regelt zodat het aanvragen van de subsidie makkelijk verloopt. De duur van het helpen bij een ISDE-aanvraag hangt af van het aantal in te dienen maatregelen en de voorbereiding van de bewoner vooraf. Meestal duurt dit een halfuurtje, maar dit kan ook veel langer duren. RVO geeft vervolgens binnen 8 weken reactie op de aanvraag.

Subsidiebedrag

Het subsidiebedrag dat de bewoner ontvangt is afhankelijk van het type maatregel en het aantal verduurzamingsmaatregelen dat geïnstalleerd wordt. Bij het laten uitvoeren van twee of meer isolatiemaatregelen, of 1 isolatiemaatregel gecombineerd met een installatie maatregel, verdubbelt het subsidiebedrag van de isolatiemaatregel. Je kunt vooraf het te verwachten subsidiebedrag berekenen met de rekentool van RVO in Excel, te downloaden via [de site](#).

Voorwaarden

Om teleurstelling te voorkomen is het belangrijk dat de bewoner vooraf op de hoogte is van de voorwaarden. Per maatregel zijn er namelijk voorwaarden waaraan moet zijn voldaan om de subsidie te krijgen. Voorwaarden zijn bijvoorbeeld minimaal aantal M2 bij isolatie, de isolatiewaarde (RD-waarde), bouwjaar van het huis en een inschrijving bij de KVK van het bouw- of installatiebedrijf. Sinds 2024 krijgt de bewoner extra subsidie voor biobased isolatie en zijn de voorwaarden voor monumenten soepeler. Het is belangrijk om de voorwaarden per maatregel te bekijken voor de aanschaf van de maatregel. Zie [bijlage 1](#) voor de voorwaarden.

Bespreekpunten voor initiatief

Wil je vrijwilligers opleiden tot subsidie-hulp dan is het verstandig om een aantal zaken als bewonersinitiatief samen te bespreken:

- Sommige **lokale welzijnsorganisaties** bieden ook hulp aan voor administratieve vragen. Wellicht kun je leren van hun ervaring en hierop samenwerken, bijvoorbeeld door goed naar elkaar door te verwijzen of om een training te vragen;
- Hoe kunnen bewoners zich **aanmelden** voor hulp? Het is slim om een webpagina aan te maken met informatie over jullie dienst en de voorwaarden van de ISDE-subsidie. Zie [bijlage 2](#) ter inspiratie. Vervolgens kun je de oproep delen via online en offline lokale media. Organiseer je ook een inkoopactie? Geef informatie over jullie dienst tijdens bewonersavonden. En vraag de gemeente jullie dienst ook op hun site te zetten. Je kunt ook **filmpjes** maken of een Webinar organiseren.
- Geef je alleen hulp bij de ISDE-subsidie? Of wil je mensen ook met **andere landelijke en gemeentelijke subsidies** helpen? Stem dit ook af met de gemeente.
- Niet alleen de subsidie aanvragen is spannend. Ook **geld lenen** is voor veel mensen een drempel om daadwerkelijk een maatregel te nemen. Het geven van financieel advies mogen alleen gecertificeerde adviseurs, wel kun je mensen informeren over de opties die zij hebben (eigen geld, duurzaamheidslening gemeente, warmtefonds, verzilverlening) en de plekken waar zij advies kunnen krijgen.
- Vraag je je vrijwilligers vooraf een Verklaring Omtrent het Gedrag (**VOG**) in te dienen? Zo worden bewoners beschermd tegen eventueel misbruik. Vrijwilligers kunnen enkel een VOG aanvragen als jullie initiatief hierom vraagt, dit kun je (gratis) regelen via de [Regeling Gratis VOG](#). Om hiervoor in aanmerking te komen moet je initiatief wel ingeschreven staan bij de Kamer van Koophandel en EHerkenning hebben, dit kan een drempel zijn. Je kunt vrijwilligers de VOG zelf ook laten betalen (€33,85,-) en dit vervolgens vergoeden. Na het indienen van de gegevens ontvangt de vrijwilliger binnen 1 tot 4 weken een VOG.
- Vraag je de bewoner **vooraf een overeenkomst** te tekenen, om de vrijwilliger te beschermen? Zo weet de bewoner dat de verantwoordelijkheid van de indiening bij de bewoner blijft, de vrijwilliger biedt enkel hulp aan. Zie [bijlage 3](#) als voorbeeld.

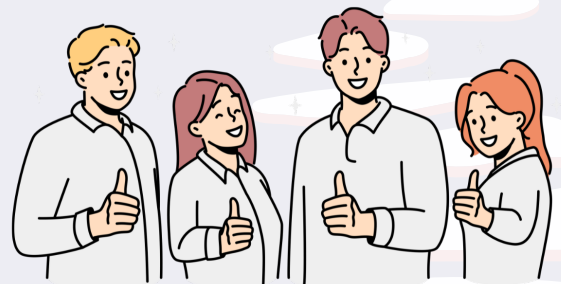

- o Het helpen bij het indienen van een ISDE-subsidie aanvraag vraagt om andere skills dan een keukentafelgesprek over verduurzaming. Vaak zijn hiervoor dus **andere vrijwilligers** nodig dan bijvoorbeeld energieambassadeurs.
- o Je kunt de subsidie **samen invullen** met de bewoner of je kunt werken met een [machtiging](#). In beide gevallen blijft de bewoner verantwoordelijk voor de uiteindelijke subsidie omdat dit afhankelijk is van het (vooraf) voldoen aan de voorwaarden en het opleveren van de documentatie. Om verwarring hierover te voorkomen kan het handiger zijn om de aanvraag samen in te vullen, dit is ook een stuk leuker!
- o Komen vrijwilligers bij bewoners thuis of wil je dat bewoners naar jullie **locatie** komen? Het kan handig zijn om bij de bewoner thuis af te spreken, mocht je nog aanvullende foto's willen maken of metingen moeten doen. Dit kost de vrijwilliger mogelijk wel extra reistijd.
- o Veel mensen uit de doelgroep hebben alleen een telefoon. Maak je gebruik van de **laptop** van de vrijwilliger wanneer de bewoner geen (goed werkende) laptop heeft? Zo ja, hoe lang bewaar je de gegevens zoals foto's en facturen van de bewoner op deze computer? Het is handig om dit op te slaan totdat de ISDE-subsidie is goedgekeurd (8 weken), mocht er opnieuw iets moeten worden aangeleverd. Communiceer dit in je overeenkomst ([bijlage 3](#)).
- o Niet elke bewoner is handig met het **inscannen van documenten**. Het helpt als de vrijwilliger een mobiel heeft met een scanner-app op de mobiel, zoals [Adobe Scan](#). Zo kun je de documenten zoals facturen makkelijk inscannen. Ook is het slim om een meetlint mee te nemen, mocht er toch nog wat opgemeten moeten worden.

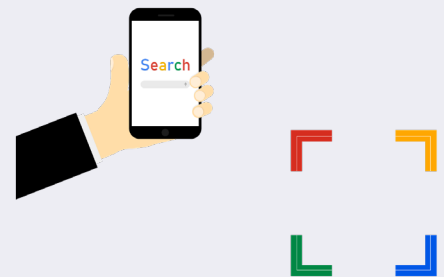

1. Vòòr de uitvoering van de energiemaatregelen

Het is fijn dat de bewoner een aantal zaken regelt voordat de maatregelen worden uitgevoerd en de subsidie kan worden ingediend. Uiteraard heb je dit als hulpverlener niet altijd in de hand. Sommige bewoners kunnen zelf gegevens verzamelen en klaarzetten en zoeken hulp 'voor de zekerheid'. Andere bewoners zijn zelf niet in staat om de gegevens te verzamelen en moet je soms helpen met het zoeken naar deze gegevens in de mail of tussen de post. Of de bewoner vraagt pas om hulp na het laten uitvoeren van de maatregelen. Probeer hier flexibel mee om te gaan.

Je kunt de bewoner een lijstje sturen met huiswerk voorafgaand aan de uitvoering van de energiemaatregelen. Dit bestaat uit de volgende punten:

A.

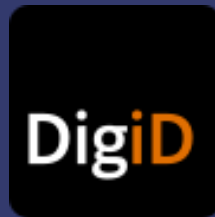

Zorg dat je een DigiD hebt zodat je later de ISDE-subsidie kan aanvragen

B.



Onderzoek of je voldoet aan de ISDE-voorwaarden

C.



Maak afspraken met het bedrijf zodat zij voldoen aan de ISDE-voorwaarden

D.



Maak foto's tijdens de uitvoering als bewijs voor de ISDE-aanvraag

E.



Sla je foto's en documenten op in mappen met duidelijke titels

Zie bijlage 4 ter inspiratie.

2. Voor de aanvraag van de ISDE-subsidie

Ondersteunen bij de subsidieaanvraag gaat een stuk sneller als je de bewoner vooraf vraagt een aantal materialen klaar te leggen en neem eventueel samen bestaande stappenplannen door. Ook hier geldt weer: niet iedereen is in staat om dit zelf goed te regelen dus probeer hier flexibel mee om te gaan.

Je kunt de bewoner een lijstje sturen met huiswerk voorafgaand aan de aanvraag van de subsidie. Dit bestaat uit het klaarleggen van de volgende materialen:



IBAN-nummer bank



DigiD app of DigiD met sms-controle

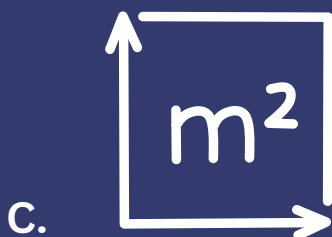

Metingen (m²) van de maatregelen



Printscreens van bankafschriften met bewijs van betaling



Alle facturen, fysiek op papier of op de computer



De meldcodes van de maatregelen: Glas, kozijn, deur – Isolatie – Warmtepomp – Zonneboiler

Zie bijlage 5 ter inspiratie

3. Samen subsidie aanvragen

Wanneer je (eventueel samen met de bewoner) achter de computer zit volg je onderstaande stappen. Zorg dat je bij elke stap op opslaan klikt. Als je langer dan 15 minuten niets doet moet je opnieuw inloggen.



A. Ga naar deze webpagina van RVO en klik op 'ISDE direct aanvragen'.



B. Log in met DigiD (voor meer informatie over DigiD bekijk deze website).

C. Als dit de eerste keer is dat je de ISDE-subsidie aanvraagt moet je eerst een account maken met algemene persoonlijke gegevens (woning, bankrekeningnummer etc). Vul het profiel aan met de gevraagde informatie van de bewoner, controleer goed of alle gegevens kloppen. Klik op 'Opslaan' en 'Akkoord'.

D. Klik op 'nieuwe aanvraag' boven in het scherm. Als je meerdere maatregelen wilt . indienen doorloop je de eerste maatregel tot aan verzenden. Je slaat dit op en doorloopt hetzelfde proces met de volgende maatregel

E. Zoek het ISDE-aanvraagformulier op en klik het aan



F. Vul de algemene gegevens in

G. Let op eventuele uitklapmogelijkheden bij vragen, het system geeft aan wanneer je iets vergeet

H. Upload je eerste foto bij 'foto' en andere foto's ter verduidelijking kun je opslaan bij 'overige', bijvoorbeeld als je meerdere facturen hebt.

I. Als je alles hebt ingevuld krijg je het terug te verwachten bedrag te zien.

J. Ben je helemaal klaar en zegt het systeem niet dat je nog wat vergeten bent? Druk op verzenden.

ISDE: Subsidie voor verduurzaming van uw woning

Laatst gecontroleerd op: 23 juli 2024 | Gepubliceerd op: 30 juni 2017

Hoort bij: [Bouwen en wonen](#)

[Klimaat en energie](#)

Gebruik de Investeringssubsidie duurzame energie en energiebesparing (ISDE) om uw woning te verduurzamen. Zo vraagt u geld terug nadat u een (hybride) warmtepomp, zonneboiler of elektrische kookvoorziening laat installeren. Of nadat u uw woning isoleert of deze aansluit op een warmtenet.

[ISDE direct aanvragen](#)

Kom je er niet helemaal uit? Vereniging Eigen Huis heeft een uitgebreid stappenplan inclusief foto's. Je vraagt dit stappenplan (gratis) aan via [deze webpagina](#).

Daarnaast is RVO bereikbaar op werkdagen 08:30-17:00 via de chat en telefoon.

Bijlage 1: Voorwaarden ISDE subsidie

Voor elke maatregel gelden andere voorwaarden om aanspraak te kunnen maken op de ISDE-subsidie.

Algemene voorwaarden:

- Bewoner dient binnen 24 maanden na de installatie van het eerste apparaat, isolatiemaatregelen en/of aansluiting warmtenet de subsidieaanvraag in bij RVO;
- De uitvoering is gedaan door een bouwinstallatiebedrijf, niet door bewoner zelf;
- Bewoner mag de ISDE-subsidie combineren met gemeentelijke of provinciale subsidies.

Isolatiemaatregelen

- De isolatiemaatregel is voor de bestaande thermische schil, dus isolatie bij uitbouw komt hiervoor niet in aanmerking;
- Er geldt per isolatiemaatregel een minimum en een maximumaantal vierkante meters voor het oppervlak dat de bewoner laat isoleren;
- Het subsidiebedrag is een vast bedrag per vierkante meter per isolatiemaatregel;
- Let op bij de afmetingen van HR++ glas. Hiervoor moet je de totale oppervlakte van het glas invullen inclusief het kozijn. Wanneer je nieuw glas in een bestaand kozijn zet zal op de offerte van de glasleverancier alleen de maten van het glas staan. Dit betekent dus dat je zelf moet opmeten. Ervaring leert dat vermenigvuldigen van glas met factor 1,15 ook wordt goedgekeurd;
- Voor monumenten zijn de voorwaarden van maatregelen aangebracht per 1 januari 2024 soepeler. De minimale isolatiewaarden en afmetingen gaan omlaag en er is subsidie voor achter- of voorzetbeglazing. Bekijk [DEZE PAGINA](#) voor details;
- Voor biobased isolatie geldt een bonus (verschilt per maatregel) voor maatregelen die op of na 1 januari 2024 zijn uitgevoerd. Bekijk [DEZE PAGINA](#) voor details;
- De hoogte van de ISDE-subsidie hangt af van het aantal oppervlak en het aantal isolatiemaatregelen (bij meer dan 1 isolatiemaatregel verhoogt het bedrag per m²);
- Details vind je op de site van RVO: [voorwaarden Isolatiemaatregelen](#).

Installatiemaatregelen

Warmtepomp

- Geldt voor een warmtepomp voor een woning met een bouwjaar van voor 1 januari 2019, of bewoner kan aantonen dat de omgevingsvergunning van het bouwwerk voor 1 juli 2018 is aangevraagd;

De warmtepomp heeft minimaal energielabel A++, voor een warmtepomp met een slechtere label is geen subsidie meer tenzij deze in 2023 is besteld. Als bewijs is een getekende offerte of opdrachtbevestiging nodig;

- Er is geen subsidie voor een lucht/lucht warmtepomp;
- De hoogte van de ISDE-subsidie hangt oa af van het thermisch vermogen en het label;
- Details vind je op de site van RVO: [voorwaarden warmtepomp](#).

Zonneboiler

- Geldt voor zonneboilers voor een woning met een bouwjaar van voor 1 januari 2019, of bewoner kan aantonen dat de omgevingsvergunning van het bouwwerk voor 1 juli 2018 is aangevraagd;
- De hoogte van de ISDE-subsidie hangt af van het collectoroppervlak en de inhoud van het voorraadvat van de zonneboiler;
- Details vind je op de site van RVO: [Zonneboiler](#).

Aansluiting op een warmtenet

- De aardgasmeter moet verwijderd zijn op of na 1 januari 2022;
- De hoogte van de ISDE-subsidie voor 1 januari 2024 is €3.325, op of na 1 januari 2024 is het bedrag €3775,-;
- Details vind je op de site van RVO: [Aansluiting op een warmtenet](#).

Elektrische kookvoorziening

- De verwijdering van de aardgasmeter en de aanschaf van een elektrische kookvoorziening moeten op of na 2 april 2022 zijn gedaan;
- De woning is al aangesloten op een warmtedistributienet;
- De hoogte van de ISDE-subsidie is €400,-;
- Details vind je op de site van RVO: [Elektrische kookvoorziening](#).



Bijlage 2: Tekst voor op je website

Hulp bij subsidie aanvragen

Wanneer je je huis energiezuiniger maakt kun je mogelijk een deel van de kosten terugkrijgen. De ISDE-subsidie dekt achteraf een deel van de kosten van de aanschaf van isolatiemaatregelen (dak-, spouw-, gevel-, zolder/vlieringvloer, vloer-, bodem- of glisolatie), zonneboilers, warmtepompen, aansluiting op het warmtenet, elektrische kookvoorziening (bij aansluiting op een warmtenet). Het is belangrijk dat je voor het laten uitvoeren van deze maatregelen, goed kijkt naar de voorwaarden van de subsidie. Bijvoorbeeld het aantal m², de isolatiewaarde (RD-waarde) van het materiaal en/of het merk van het product.

Het aanvragen van een subsidie kan best lastig zijn. Daarom staan een aantal vrijwilligers van ons klaar om u te helpen bij de aanvraag van de ISDE-subsidie. Er zijn ook steeds meer bedrijven die aanbieden om de ISDE-subsidie voor je aan te vragen. Dit kost echter geld, soms wel tot €150,-. Dit vinden wij zonde, wij helpen gratis.

Heb je hulp nodig bij deze aanvraag stuur een mail naar lsmid@nmu.nl. Dan nemen we contact op om een afspraak te maken. Het is slim om ons zo vroeg mogelijk om hulp te vragen, het liefst voordat je de maatregelen laat uitvoeren. Dan voorkomen we samen dat er later gegevens missen, zoals foto's tijdens de werkzaamheden en gegevens op de facturen. Heb je de maatregelen al laten uitvoeren? Ook dan helpen wij graag!



Ook kun je bewoners hier wijzen op andere relevante acties. Zoals andere isolatiesubsidies van de gemeente, inkoopacties in de buurt, hulp van de gemeente of het initiatief zoals het Nationaal Isolatieprogramma en meer.

Bijlage 3: Voorbeeld overeenkomst Energie-N

Afspraken m.b.t. hulp bij aanvragen subsidie en/of financiering voor verduurzamen woning

De HULPONTVANGER is de bewoner van Nieuwegein die van HULPGEVER hulp krijgt bij het aanvragen subsidie en/of financiering voor verduurzamen woning.

Naam HULPONTVANGER:

De HULPGEVER is de vrijwilliger van Stichting Energie-N die de HULPONTVANGER belangeloos helpt bij het aanvragen van subsidie en/of financiering voor verduurzamen woning.

Naam HULPGEVER:

De HULPGEVER beschikt over een verklaring omtrent gedrag (VOG) voor het specifieke screeningsprofiel financiële dienstverlening. HULPONTVANGER mag altijd vragen om inzage in deze VOG.

De HULPGEVER doet zijn best om, op basis van de door HULPONTVANGER aangeleverde informatie, de door HULPONTVANGER gewenste subsidie en/of financiering op een correcte manier aan te vragen. HULPGEVER is op geen enkele wijze verantwoordelijk of aansprakelijk voor fouten bij de aanvraag.

De HULPONTVANGER is verantwoordelijk voor de (uiteindelijk) ingediende aanvragen van subsidie en/of financiering en voor de juistheid van de in de aanvragen meegeleverde informatie.

De HULPGEVER mag niet adviseren over de financiering, financieel advies is in Nederland voorbehouden aan gecertificeerde financieel adviseurs. Dus de HULPONTVANGER moet zelf aangeven voor welke vorm van financiering de formulieren moeten worden ingevuld.

De HULPGEVER helpt de HULPVRAGER met het zelf invullen van de financieringsaanvraag.

HULPONTVANGER machtigt HULPGEVER tot het bewaren, op zijn eigen computer/gegevensdrager/telefoon, van documenten en mail betreffende de subsidie en/of financiering aanvragen tot beëindiging van deze overeenkomst. Na beëindiging zal HULPGEVER deze mail en documenten binnen een week definitief verwijderen.

De overeenkomst eindigt zodra HULPONTVANGER of HULPGEVER dat aan elkaar en aan Stichting Energie-N doorgeven. Stichting Energie-N zal de beëindiging per mail aan HULPONTVANGER en HULPGEVER bevestigen. HULPONTVANGER en HULPGEVER machtigen Stichting Energie-N deze overeenkomst en de beëindigingsgegevens tot maximaal 5 jaar na beëindiging te registreren zodat gedurende deze periode nog een beroep op de gemaakte afspraken gedaan kan worden.

Plaats: Nieuwegein Datum :

HULPONTVANGER

Mail

HULPGEVER

Mail

Bijlage 4: Acties voor bewoner voor de uitvoering van de energiemaatregel

Zorg dat je een DigiD hebt

- Zonder een DigiD kun je de subsidie niet aanvragen. Heb je nog geen DigiD? Veel bibliotheken hebben een Informatiepunt Digitale overheid of een Digisterker-cursus. Hier kun je gratis terecht voor hulp over DigiD (en meer).

Onderzoek of je voldoet aan de ISDE-voorwaarden

- Onderzoek of de gewenste maatregelen voldoen aan de voorwaarden door het totaal aantal M2 van de gewenste maatregel(en) op te meten. Bij een te kleine oppervlakte van glas, vloer en muurisolatie krijgt je helaas geen subsidie.

Maak afspraken met het bouw- of installatiebedrijf

- Inmiddels zijn waarschijnlijk alle bedrijven goed op de hoogte van de ISDE-subsidie en de bijbehorende voorwaarden. Vraag het bedrijf vooraf of ze voldoen aan de ISDE-voorwaarden zoals de isolatie (RD-) waarde en vraag hun meting op.
- Vraag het bedrijf het merk en meldcodes op de factuur te zetten. Als op de factuur toch geen meldcodes staan zoek die voor de ISDE aanvraag op in de lijst van meldcodes van RVO: [Glas, kozijn, deur](#) – [Isolatie](#) – [Warmtepomp](#) – [Zonneboiler](#).

Maak foto's al bewijs

- Maak foto's van de oude situatie, als het bedrijf aan het werk is, en wanneer de klus geklaard is. Maak zowel detailfoto's van een raam/muur etc. als totaalfoto's van het huis met daarop eventueel zichtbaar het huisnummer, liever te veel dan te weinig.
- Maak ook detailfoto's van de informatiestickers die op de isolatiematerialen zitten, hier staat de isolatiewaarde, naam en het merk/soort op.
- Heb je geen computer? Of ben je zelf niet thuis tijdens de werkzaamheden? Vraag het bedrijf om foto's te maken en deze via de mail of post op te sturen.

Sla de foto's goed op, op de computer

- Sla de foto's op in mapjes op de computer en geef de foto's een naam. Bijvoorbeeld 'Spouwmuurisolatie achterzijde' en 'Vervangen raam rechterzijde voor'. Anders kost het zoeken naar de juiste foto veel tijd tijdens het indienen.
- Sla de foto's op in PDF, PNG of Jpg.
- Heb je zelf geen laptop? Mail ons en wij helpen je graag.

Bijlage 5: Acties voor de bewoner voor de subsidieaanvraag

Hallo! Op DATUM/ TIJD kom ik bij jou langs om te helpen met het aanvragen van de ISDE-subsidie voor jouw genomen energiemaatregelen. Om dit zo makkelijk mogelijk te maken vraag ik jou vast de volgende spullen te verzamelen:

- IBAN-nummer bank (staat op je bankpas);
- DigiD app of DigiD met sms-controle;
- Metingen (m2) van de isolatiemaatregelen (staat mogelijk op je factuur);
- Printscreens van bankafschriften met bewijs van betaling;
- Alle facturen, fysiek of op de computer. Als je het opslaat op de computer geef dit dan een herkenbare naam, bijvoorbeeld 'factuur raamkozijn';
- Foto's van voor, tijdens en na de maatregelen. Opgeslagen onder duidelijke titels.

Lukt het niet om dit bij elkaar te zoeken? Geen probleem, dan helpen wij graag meezoeken!



Natuur en Milieufederatie Utrecht
Arthur van Schendelstraat 600
3511 MJ Utrecht

info@nmu.nl
www.nmu.nl
030-2567350

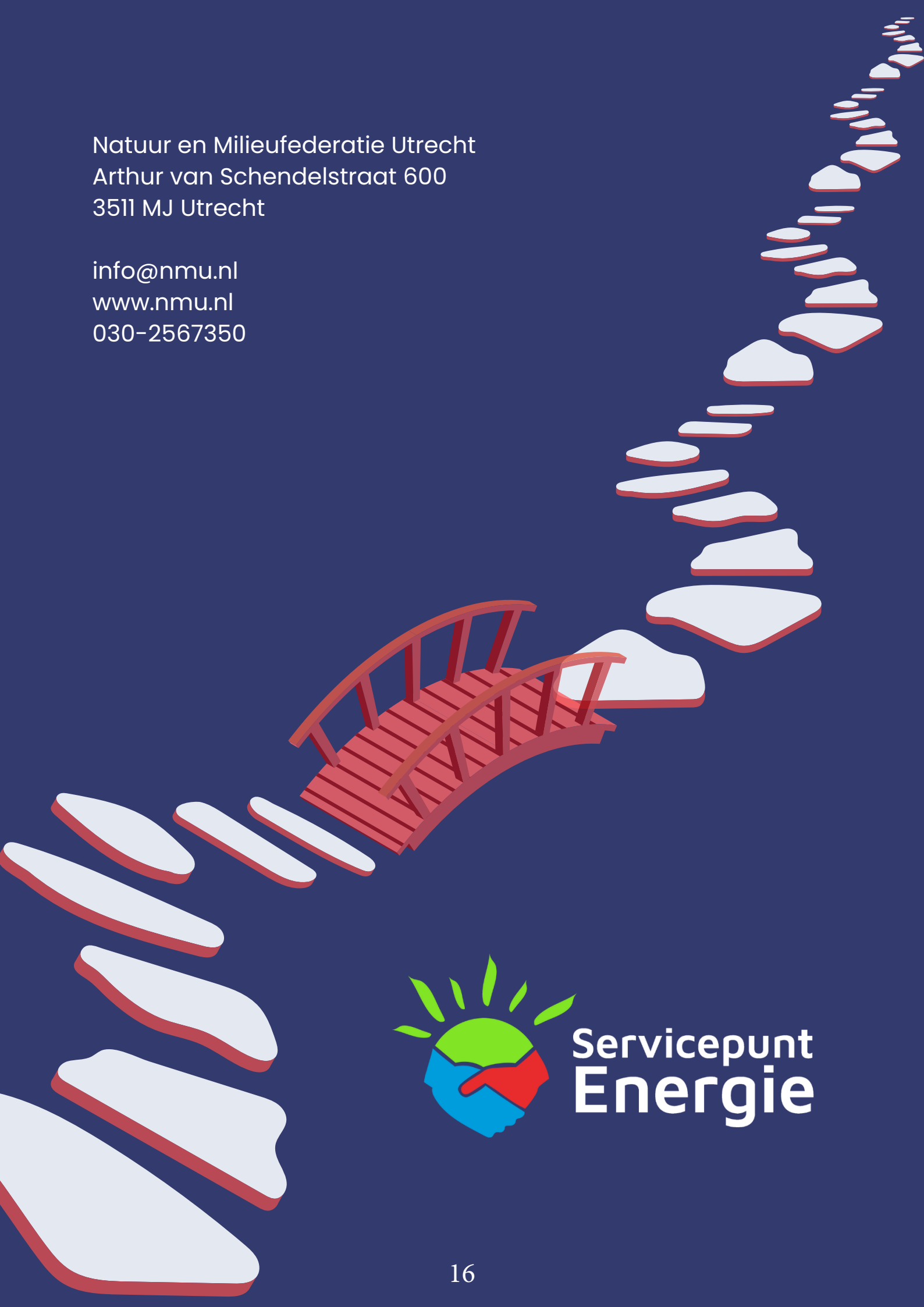

Servicepunt
Energie